Il fenomeno delle serie TV turche: scopri le dizi

Maria Cattini | 14/04/2026 | Cult

Il Successo Mondiale delle Telenovelas Turche. Radici culturali e retroscena geopolitici delle dizi, un fenomeno televisivo in continua espansione. Non chiamatele soap opera!

Negli ultimi anni, le **serie TV turche**, note come **diz**i, hanno conquistato una vasta platea di spettatori a livello globale. Le dizi rappresentano molto più di semplici telenovelas o soap opera: sono opere narrative autonome, recenti e in continua evoluzione, portando le dizi a diventare un'importante componente della cultura popolare turca.

Se qualcuno aveva ipotizzato che il successo delle dizi fosse un fenomeno passeggero, il trionfo di dizi come **Daydreamer**, **Terra Amara**, ha dimostrato che anche l'Italia è ormai caduta nella rete di questi prodotti narrativi. Ma cosa rende le dizi turche così irresistibili?

Dizi: Una Forma Artistico-Narrativa Autonoma

In Turchia, le dizi sono considerate una forma artistico-narrativa autonoma che non deriva da modelli occidentali e che continua a evolversi, distinta dalle serie tv occidentali e dalle soap opera americane o latine. Nonostante siano commercializzate come telenovelas in molti paesi occidentali, i produttori turchi trovano offensive queste etichette. E questo è stato evidente anche nelle difficoltà incontrate dagli importatori italiani nel categorizzare questi prodotti culturali con continui cambiamenti di palinsesto. **Daydreamer**, ad esempio, ha subito diversi spostamenti nel palinsesto italiano, passando dal primo pomeriggio infrasettimanale alla prima serata, per poi stabilizzarsi nel pomeriggio del sabato e della domenica. La durata degli episodi è stata ridotta per adattarsi agli slot televisivi italiani, passando da episodi di due ore e mezza a episodi di circa 40 minuti.

© 2026 Expresión - Il Blog di Maria Cattini — All rights reserved.



© 2026 Expresión - Il Blog di Maria Cattini — All rights reserved.

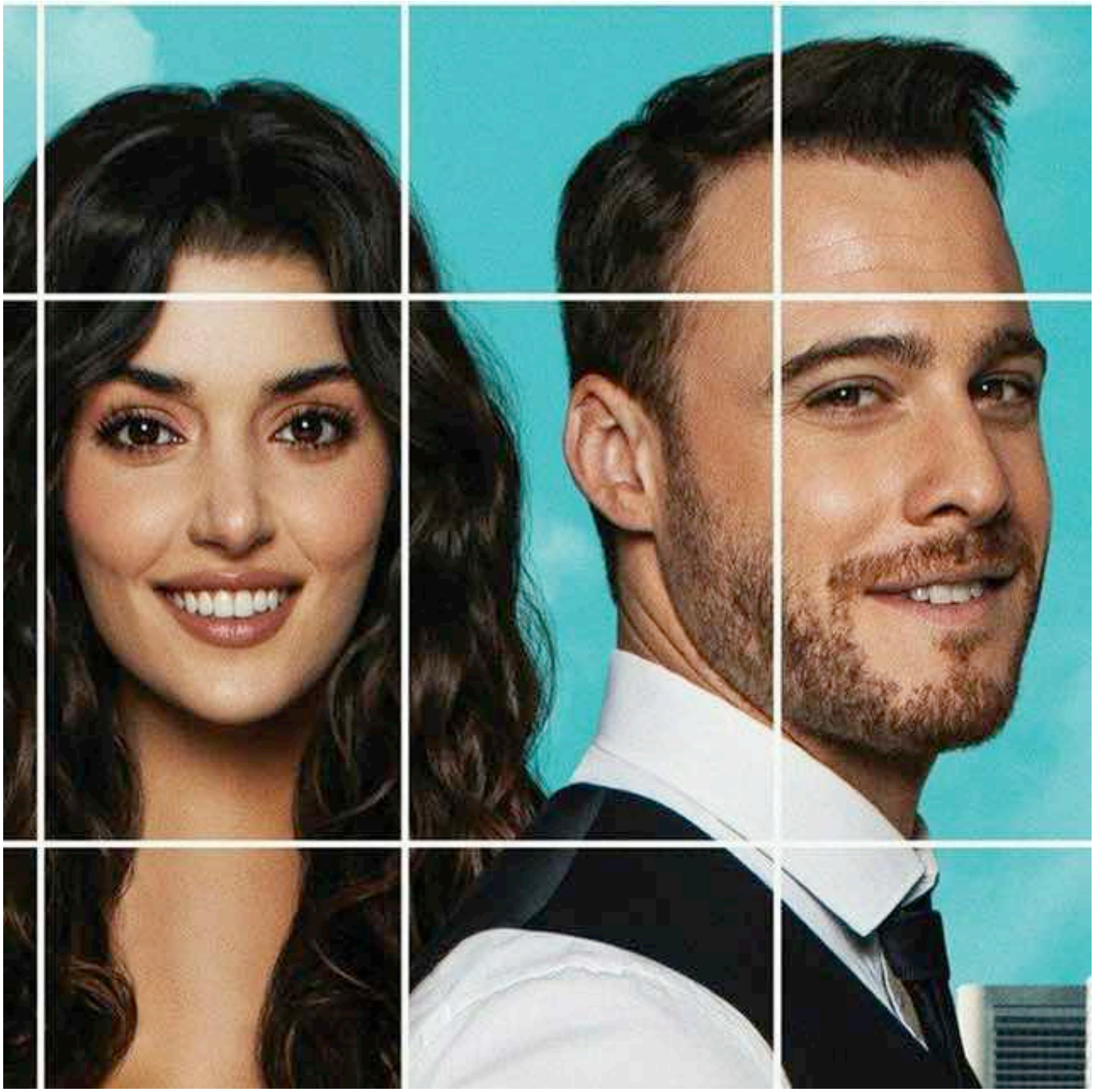

Caratteristiche delle Dizi

Durata e Produzione

Le dizi turche sono anche caratterizzate da budget significativi che permettono di mantenere alti standard di produzione. Ad esempio, ***Muhteşem Yüzyıl*** aveva un budget di circa 500.000 dollari per episodio, una cifra considerevole per una produzione televisiva. Le dizi condividono alcune caratteristiche distintive: episodi di lunga durata, produzioni costose con riprese in ambientazioni reali e una fotografia dai colori ipersaturi con gli episodi spesso girati nelle strade e nei palazzi di

© 2026 Expresión - Il Blog di Maria Cattini — All rights reserved.

Istanbul, una vera e propria Cinecittà a cielo aperto.

Uno degli elementi più impressionanti delle dizi è la cura delle scenografie e delle ambientazioni. Le serie storiche come ***Muhteşem Yüzyıl*** (Il secolo magnifico) offrono un esempio perfetto di questo. La serie, ambientata nel XVI secolo, ha ricostruito con grande precisione i palazzi ottomani, utilizzando set sfarzosi e ricchi di dettagli storici.

La qualità della fotografia è un altro aspetto che le distingue. Serie come ***Çukur*** utilizzano tecniche di ripresa avanzate per creare un'atmosfera unica e coinvolgente. Le riprese aeree, le sequenze di azione ben coreografate e l'uso creativo della luce e del colore contribuiscono a elevare il valore estetico delle serie turche.

Profondità dei Personaggi

Un'altra delle caratteristiche distintive è la cura con cui vengono sviluppati i personaggi. Questi non sono mai unidimensionali, ma sono presentati con una complessità che permette agli spettatori di identificarsi con loro e con le loro vicende. Ad esempio, nella serie ***Kara Sevda*** (Amore eterno), i protagonisti Kemal e Nihan sono raffigurati con una profondità psicologica che esplora le loro emozioni, le paure e le speranze. La serie non solo racconta una storia d'amore, ma scava nelle dinamiche familiari, nei conflitti di classe e nelle sfide personali, rendendo la narrazione ricca e coinvolgente.

Amore e Relazioni

Le dizi affrontano frequentemente temi legati alle dinamiche familiari, come i conflitti generazionali, i matrimoni combinati e le relazioni interpersonali. L'amore è un tema centrale, ma viene trattato in modi che vanno oltre il semplice romanticismo. Le relazioni vengono esplorate in tutta la loro complessità, affrontando sfide e conflitti che riflettono la realtà della vita. In ***Aşk-ı Memnu*** (Amore proibito), la relazione illecita tra Bihter e Behlül esplora le dinamiche della passione, della colpa e delle conseguenze sociali dei loro atti. La serie è un adattamento di un romanzo classico turco e dimostra come le dizi sappiano rinnovare storie classiche per renderle rilevanti per il pubblico moderno.

© 2026 Expresión - Il Blog di Maria Cattini — All rights reserved.



© 2026 Expresión - Il Blog di Maria Cattini — All rights reserved.



Influenze Letterarie e Tematiche

Le dizi turche sono maestre nel creare trame che tengono lo spettatore con il fiato sospeso. Questo è evidente in serie come ***Ezel,*** dove il protagonista è tradito dai suoi amici e deve ricostruire la sua vita sotto una nuova identità per vendicarsi. La trama è piena di colpi di scena, tradimenti e momenti di alta tensione che mantengono gli spettatori incollati allo schermo. Ogni episodio è costruito per mantenere un equilibrio tra azione e sviluppo dei personaggi, garantendo che il pubblico rimanga emotivamente investito nella storia.

Molte trame sono tratte dal canone mediorientale tradizionale, incorporando elementi delle storie e

© 2026 Expresión - Il Blog di Maria Cattini — All rights reserved.

dei poemi persiani del XII secolo. Questi racconti, sebbene poco conosciuti dal pubblico occidentale, conferiscono alle serie una profondità culturale che va oltre la semplice narrazione televisiva.

Conflitto tra Tradizione e Modernità

Uno degli aspetti più affascinanti delle dizi è la loro capacità di mescolare elementi tradizionali con tematiche moderne. Ad esempio, serie come ***Daydreamer*** e ***Love is in the Air*** hanno catturato l'attenzione degli spettatori con i loro personaggi carismatici e le trame coinvolgenti. Un elemento evidente è l'assenza di donne velate nelle serie, nella maggior parte delle serie esportate all'estero, nonostante la diffusione del velo tra le donne turche. Questo riflette le tensioni tra il moderno stile di vita urbano di Istanbul e le tradizioni conservatrici delle province anatoliche.

Le dizi affrontano temi che sono universali e facilmente riconoscibili da spettatori di diverse culture. Temi come l'amore proibito, il conflitto tra tradizione e modernità, e la ricerca della giustizia sono centrali in molte di queste serie. Serie come ***Fatmagül'ün Suçu Ne?*** (Qual è la colpa di Fatmagül?) hanno attivato dibattiti culturali e sociali in Turchia e in altri paesi. E' un esempio potente di come una serie tv possa trattare temi difficili come la violenza sessuale e la lotta per la giustizia. La serie segue la storia di Fatmagül, una giovane donna che cerca giustizia dopo essere stata vittima di uno stupro di gruppo. La sua lotta per la dignità e la giustizia ha risuonato con un vasto pubblico internazionale, sensibilizzando anche su importanti tematiche sociali.

Rappresentazione del Passato Imperiale

Diri*liş: Ertuğrul* (Resurrezione: Ertuğrul) è una serie ambientata nel XIII secolo, che racconta le avventure di Ertuğrul, il padre di Osman I, fondatore dell'Impero Ottomano. La serie combina elementi storici con narrazioni avvincenti e battaglie epiche, attirando un pubblico che apprezza sia il dramma storico che le storie di eroismo e sacrificio. In *Diriliş: Ertuğrul* (Resurrezione: Ertuğrul), i costumi non sono solo accurati dal punto di vista storico, ma sono anche realizzati con una cura artigianale che riflette l'attenzione ai dettagli. Questi costumi aiutano a definire i personaggi e a trasmettere il contesto storico e culturale della serie. Le serie storiche, come ***Muhteşem Yüzyıl*** (Il secolo magnifico), sono state criticate dai conservatori per la loro rappresentazione del passato imperiale della Turchia.

Storia e Evoluzione delle Dizi

A partire dagli anni Cinquanta, il cinema turco ha vissuto un periodo di splendore, culminato negli anni Sessanta con riconoscimenti internazionali. Negli anni Settanta, la Turchia era il quinto maggiore produttore cinematografico al mondo, con oltre 300 pellicole realizzate ogni anno. Questa età dell'oro è stata seguita da un declino dovuto alle tensioni politiche e all'avvento della televisione.

© 2026 Expresión - Il Blog di Maria Cattini — All rights reserved.

E così la storia delle dizi turche inizia negli anni '70 e '80 con produzioni semplici, spesso ispirate a modelli occidentali di soap opera e telenovelas. Le prime serie erano limitate per budget e ambizione, ma gettarono le basi per il futuro successo. Nel 1974 è stata girata la prima serie TV turca e, con la liberalizzazione del settore televisivo negli anni Novanta, la produzione si è spostata sul piccolo schermo. Inizialmente, i programmi erano calchi di modelli occidentali, ma la situazione è cambiata con l'ascesa al potere di Recep Tayyip Erdoğan e la guerra in Siria.

La Svolta degli Anni 2000

Le dizi hanno iniziato a guadagnare popolarità fuori dalla Turchia a partire dai primi anni 2000, quando le serie hanno iniziato a essere trasmesse nei paesi arabi e balcanici. ***Gümüş*** (2005) racconta la storia di un matrimonio complicato e ha avuto un enorme successo nei paesi arabi dopo la sua trasmissione. La serie, nota in inglese come ***Noor***, fu pionieristica per il modo in cui trattava temi di modernità e tradizione, diventando un fenomeno culturale e sociale in molti paesi del Medio Oriente. Un punto di svolta fu ***Binbir Gece*** (2006), ispirata alle **Mille e una notte,** che riuscì a catturare l'immaginazione del pubblico non solo in Turchia, ma anche a livello internazionale, con la sua trama intricata e personaggi ben sviluppati. La produzione di dizi subì così una trasformazione significativa con l'introduzione di tecniche di produzione più avanzate, storie più complesse e un'attenzione maggiore alla qualità visiva.

L'Ascesa Globale: Il Secolo Magnifico

La vera svolta è arrivata con ***Muhteşem Yüzyıl*** (Il secolo magnifico), una serie storica che ha attirato l'attenzione di milioni di spettatori in oltre 50 paesi, grazie alla sua produzione di alta qualità e alle storie avvincenti. Questa serie storica, che narra la vita del sultano ottomano Solimano il Magnifico, ha elevato gli standard delle produzioni turche, grazie alla sua scenografia spettacolare, costumi elaborati e una narrazione avvincente.

Erdoğan, pur disprezzando i contenuti frivoli delle serie televisive, ha riconosciuto il loro potenziale come strumento di *soft power* per espandere l'egemonia culturale turca. I produttori locali hanno iniziato a creare sceneggiati basati su romanzi turchi e personaggi storici, distanziandosi dai modelli hollywoodiani. La guerra in Siria ha creato un vuoto nella produzione televisiva araba, che la Turchia ha saputo abilmente colmare. Il governo turco ha poi definitivamente riconosciuto l'importanza delle dizi come strumento di soft power e ha supportato l'industria attraverso vari incentivi. L'Autorità per le Comunicazioni e le Tecnologie Informatiche della Turchia (BTK) ha facilitato accordi commerciali per l'esportazione di dizi in oltre 150 paesi, contribuendo a generare entrate significative per l'industria televisiva turca. L'industria delle dizi turche genera entrate annuali superiori a 350 milioni di dollari dalle esportazioni, posizionando la Turchia tra i primi paesi esportatori di serie televisive al mondo. Questo successo economico non solo ha reso le dizi un'importante voce di esportazione per la Turchia, ma ha anche incentivato ulteriori investimenti nella produzione di contenuti di alta qualità.

Conquiste Moderne e Sfide Geopolitiche

© 2026 Expresión - Il Blog di Maria Cattini — All rights reserved.

Con il successo crescente, le dizi hanno iniziato a penetrare nuovi mercati, inclusi quelli europei e latinoamericani. Serie come ***Erkenci Kuş*** (Daydreamer) e ***Sen Çal Kapımı*** (Love is in the Air) hanno consolidato la presenza delle dizi in paesi come Italia e Spagna, dove hanno ricevuto una calorosa accoglienza. Tuttavia, la loro ascesa non è stata priva di sfide. Nei primi anni 2000, la Turchia ha dovuto affrontare un embargo da parte di alcuni paesi arabi che ritenevano le dizi insidiose per i loro valori tradizionali. Questo embargo ha spinto i produttori turchi a cercare nuovi mercati, portando le dizi in Russia, Cina, Corea, e infine in Europa e America Latina.

Oggi, le serie tv turche continuano a innovare, esplorando nuovi generi e temi, e mantenendo alta la qualità delle produzioni. Nuove serie come ***Çuku***r e ***Mucize Doktor*** (Il dottore miracoloso) stanno ampliando i confini delle storie raccontate, affrontando tematiche sociali e psicologiche in modi nuovi e stimolanti. Attraverso personaggi complessi e storie coinvolgenti, queste serie tv mostrano una Turchia moderna, cosmopolita e culturalmente ricca. Questo ha contribuito a ridurre i pregiudizi e a promuovere una comprensione più sfumata della società turca. La rappresentazione di donne forti e indipendenti in molte dizi, ad esempio, sfida gli stereotipi tradizionali e promuove l'uguaglianza di genere.

L'Influenza delle Dizi nei Mercati Internazionali

La penetrazione delle dizi turche nei mercati internazionali è un fenomeno impressionante che si è sviluppato rapidamente nel corso degli ultimi due decenni. Questo successo è stato facilitato da una combinazione di strategie di marketing efficaci, investimenti significativi e la crescente qualità delle produzioni. Le cifre e gli investimenti coinvolti raccontano una storia di espansione globale e di crescente popolarità. Ad esempio, ***Gümüş*** (2005) ha raggiunto un pubblico di circa 85 milioni di spettatori nella sola Arabia Saudita, diventando un fenomeno culturale. Questo successo ha spinto i produttori turchi a espandersi ulteriormente, mirando a mercati più ampi come l'America Latina, l'Europa e persino gli Stati Uniti.

Le dizi hanno sostituito rapidamente anche le produzioni televisive arabe, doppiando le serie in dialetto siriano per facilitare l'identificazione del pubblico. Questa strategia ha permesso alla Turchia di diventare il principale produttore televisivo della regione. Senza contare l'impatto economico dal punto di vista turistico con un aumento del turismo verso Istanbul e tutta la Turchia, con molti fan desiderosi di visitare le location delle loro serie preferite.

Le dizi turche hanno trovato un'enorme popolarità anche in America Latina, un'area storicamente dominata dalle telenovelas e soap opera. Serie come ***Binbir Gece*** (Le mille e una notte) e **Fatmagül'ün Suçu Ne?** (Qual è la colpa di Fatmagül?) sono state accolte con entusiasmo, contribuendo a consolidare la presenza turca nel continente. *Fatmagül'ün Suçu Ne?* ha raggiunto circa 25 milioni di spettatori in Argentina, diventando una delle serie più seguite.

Dopo aver conquistato il Medio Oriente, le dizi hanno iniziato a espandersi in Occidente, trovando un grande successo nei Balcani, in Grecia, in Spagna e in Italia. In Europa, le dizi turche hanno guadagnato popolarità grazie alla loro trasmissione su canali mainstream. Nel 2026 il successo delle dizi turche in Italia appare ormai consolidato, con Mediaset che continua a svolgere un ruolo decisivo nella loro diffusione attraverso Canale 5 e Mediaset Infinity. Dopo il traino di titoli che hanno già

© 2026 Expresión - Il Blog di Maria Cattini — All rights reserved.

creato un pubblico fedele come *Daydreamer*, *Terra Amara* ed *Endless Love*, il palinsesto si è arricchito di nuove produzioni molto seguite, tra cui *La forza di una donna*, *Forbidden Fruit*, *Io sono Farah*, *Segreti di famiglia 3*, *Innocence*, *La notte nel cuore* e *Be My Sunshine (Ada Masalı)*, arrivate tra daytime, prima serata e streaming on demand. Il fenomeno conferma la capacità delle serie turche di intercettare il pubblico italiano con melodramma, dinamiche familiari, protagoniste forti e una forte serialità emotiva, elementi che ne hanno favorito una lunga tenuta oltre la semplice moda televisiva.

Negli Stati Uniti, le dizi turche stanno iniziando a trovare una nicchia di mercato, soprattutto attraverso piattaforme di streaming come Netflix. Serie come ***The Protector*** e ***Love 101*** hanno introdotto le dizi al pubblico americano, riscuotendo un buon successo. Netflix ha investito notevoli risorse nell'acquisto dei diritti di trasmissione delle dizi.

La domanda crescente per nuovi contenuti ha spinto i produttori turchi a cercare ispirazione anche all'estero, portando alla creazione di adattamenti di successo, come i "K-dramas" coreani rifatti in Turchia. Questo ha rafforzato il ruolo della Turchia come ponte culturale tra Oriente e Occidente. L'evoluzione delle dizi turche da produzioni locali a fenomeni internazionali è una testimonianza della loro capacità di adattarsi e innovare conquistando il mondo delle soap opera e guadagnando nuovi fan in tutto il mondo.

© 2026 Expresión - Il Blog di Maria Cattini — All rights reserved.